

Le Serpeliou

JOURNAL LOCAL D'INFORMATION ET DE PUBLICITÉ DE LA COMMUNE DE SAINT-SULPICE

TOUS AUX URNES

*6 pages sur les élections communales
Présentation des groupes dès la page suivante*





LISTE N° 1

Saint-Sulpice Ensemble, l'expérience au service de la commune

Saint-Sulpice connaît cet hiver, comme 16 autres communes du canton, une révolution. Son conseil communal va être élu le 28 février prochain non plus au scrutin majoritaire mais au scrutin proportionnel. Ce qui signifie que les Serpelious vont donner leurs suffrages non plus seulement à des personnes mais aussi à des listes, une procédure qui favorise la multiplication des formations en présence et, malheureusement, les disputes purement politiciennes. Dans ce contexte, l'Association Saint-Sulpice Ensemble (ASSE) propose une heureuse alternative aux partis et aux autres courants politiques plus ou moins déguisés en misant sur le rassemblement, l'ouverture et le pragmatisme.

La majorité des conseillers sortants

L'Association Saint-Sulpice Ensemble présente sur ses listes la majorité des conseillers municipaux et communaux sortants. Elle compte parmi ses candidats à l'exécutif trois des cinq membres actuels de la Municipalité en la personne du syndic Alain Clerc, du municipal Jean-Pierre Jaton et de la municipale Anne Merminod. Elle comprend simultanément parmi ses candidats au législatif plus de la moitié des 54 conseillers communaux sortants, une équipe solide dans laquelle figurent le président du Conseil communal Pierre-Yves Brandt, également candidat à la Municipalité, ses 1er et 2e vice-présidents Corinne Willi et Laurent Clerc, son bureau au grand complet, ainsi que l'ensemble des membres de la commission de gestion et des finances.

Outre l'expérience, l'association offre la diversité. Parmi ses candidats se distinguent un nombre élevé de femmes et de jeunes, ainsi qu'une gamme particulièrement large de professions, d'engagements et de sensibilités politiques. A côté des vétérans figurent aussi une douzaine de nouveaux, qui ont prouvé d'emblée qu'ils possédaient de fortes personnalités et le goût de la chose publique. Cet éclectisme garanti aux habitants du village d'être représentés aussi complètement que possible et de trouver parmi leurs représentants des oreilles attentives à leurs préoccupations.

L'intérêt général pour unique objectif

Dans la continuité de l'Entente communale qui a prévalu jusqu'à ce jour, Saint-Sulpice Ensemble s'est donné comme mission de servir l'intérêt général de la commune et de ses habitants sans interférences politiciennes. Elle se veut pour cette raison totalement indépendante des formations politiques constituées à l'échelon cantonal, ce qui la prive de

leur soutien mais ce qui lui épargne les mots d'ordre et les injonctions à respecter une ligne partisane.

Cette indépendance ne signifie pas que l'association soit sans couleur politique. Au contraire, elle en possède une large palette... comme la population de la commune dans son ensemble et comme l'écrasante majorité des Serpelious, qui sont sensibles à la complexité de la vie en société et savent que toutes les recettes ne se trouvent pas dans le même livre. Un tel foisonnement d'idées représente un grand avantage: les meilleures solutions émergent non de l'alignement sur des positions acquises mais du débat et de la confrontation de visions différentes, parfois inattendues.

Une approche dynamique

Saint-Sulpice Ensemble a déjà eu droit à quelques étiquettes partisanes. Mais lui en accoler, c'est ne rien comprendre à sa nature. Ce qui la caractérise n'est pas une sensibilité politique particulière. C'est une démarche, une approche ouverte et dynamique des défis à relever. L'association attend de ses représentants qu'ils soient des forces de propositions doués d'esprit critique et d'imagination.

Un consensus ne s'en est pas moins formé autour de quelques grandes priorités. La commune connaît actuellement une explosion démographique spectaculaire, qui s'est traduite depuis 2008 par une augmentation de la population de moins de 3000 à près de 4000 habitants. Saint-Sulpice Ensemble s'est donné pour objectifs majeurs d'intégrer ses nouveaux habitants, tout en défendant son identité villageoise. Au sein d'un Ouest lausannois en plein bouleversement, elle entend promouvoir la qualité de vie des Serpelious en favorisant le développement des com-

merces, des sociétés locales et des services de proximité.

Mieux que des promesses, des réalisations

La commune a les moyens de relever ce défi. Grâce à la gestion rigoureuse de notre syndic Alain Clerc et de son prédécesseur Jean-Charles Cerottini, autre membre de l'Association Saint-Sulpice Ensemble, ses finances sont saines. Ce précieux atout a permis au village de s'équiper d'un nouveau collège en contractant un emprunt limité à un taux d'intérêt particulièrement bas, une entreprise menée à bien par Jean-Pierre Jaton dans les délais prévus et le montant alloué.

A l'avenir, l'association estime impératif de conserver une fiscalité attractive pour les particuliers comme pour les entreprises. Elle soutient les efforts de la Municipalité pour diversifier les sources de revenus de la commune, en recourant notamment à la promotion économique. La position privilégiée du village sur les bords du lac et à proximité de l'Ecole polytechnique fédérale de Lausanne (EPFL) représente à cet égard un sérieux argument.

Il est facile de multiplier les promesses en temps de campagne électorale pour mieux les oublier ensuite. Saint-Sulpice Ensemble préfère rappeler les résultats obtenus par ses candidats au cours de ces dix dernières années. Cette période a été faste pour la commune. Les hommes et les femmes qui y ont contribué au premier chef méritent la confiance de tous les Serpelious.

L'Association
Saint-Sulpice Ensemble

Retrouver Saint-Sulpice Ensemble
sur Internet: www.st-sulpiceensemble.ch
et sur Facebook: page St-Sulpice Ensemble

Calendrier des scrutins:

Dimanche 28 février

- Election du Conseil communal, selon le système proportionnel (**en 1 seul tour**)
- Election de la Municipalité, selon le système majoritaire à deux tours (**1^{er} tour**)

Dimanche 20 mars

- Election de la Municipalité (**2^e tour éventuel**)

Dimanche 17 avril

- Election du Syndic, selon le système majoritaire à deux tours (**1^{er} tour**)

Dimanche 8 mai

- Election du Syndic (**2^e tour éventuel**)

Présentation des Indépendants de Centre-Droite (ICD)

Plutôt que de jouer dans l'illusion du prolongement d'une époque en réalité bel et bien révolue, nous, Indépendants de Centre-Droite (ICD), avons choisi de nous positionner sans ambiguïté sur l'échiquier politique. Affiliés à aucun parti politique nous restons focalisés sur l'échelon local.

Même au niveau communal un élu n'est pas «apolitique». Certes, son affiliation à un parti n'est pas nécessaire, mais au fil des débats, il sera amené à défendre sa vision du futur et opérer des choix. Il tentera de convaincre autour de lui, d'influencer. Loin des grandes questions idéologiques. Si les préoccupations et les compétences légales des autorités paraissent fort éloignées des grands débats de société, c'est bien cela «faire de la politique locale!»

Partageant un idéal – la promotion des valeurs libérales, la défense d'une politique ouverte, moderne, humaniste, à la fois responsable et solidaire, qui encourage l'esprit d'entreprise, le respect des libertés individuelles et la défense du bien commun – c'est rassemblés sous l'étiquette ICD que nous présentons aux électeurs/-trices une liste de candidats à la Municipalité et une pour le Conseil communal.

A la demande de la rédaction nous abordons en premier lieu le sujet de la croissance de la population avec ses corollaires et la fiscalité. Puis parlons plus avant des qualités de nos candidats et priorités/actions envisagées.

L'ICD défend un modèle où la collectivité publique, la Commune en l'occurrence, doit être solide mais svelte. Elle assume ses tâches régaliennes de manière responsable – pour lesquelles elle prélève l'impôt – mais encourage et facilite l'initiative privée et recourt aux entreprises lorsque cela est possible, voire s'engage dans des partenariats public-privé.

Population, aménagement du territoire, mobilité;

La frénésie des constructions ces dernières années est la conséquence de facteurs liés: la mise en application du nouveau plan général d'affectation (PGA) répondant aux demandes cantonales de densification, la forte demande en logements et la hausse des prix de l'immobilier, facteurs qui ont conduit nombre de propriétaires à saisir les opportunités qui s'offraient à eux. Il est évident que les conséquences de la mise en œuvre du PGA et la croissance rapide de la population sur l'aspect général de la localité et sur la mobilité ont été largement sous-estimées. Et ce même si le récent achèvement du collège des Pâquis répond aux besoins de l'enseignement public et de l'accueil de jour parascolaire.

S'agissant de circulation automobile, la rue du Centre, avec les deux lignes de transports

publics qui l'empruntent, est très chargée à certaines heures. Le chemin de l'Ochettaz, autre exemple, ressemble lui aussi parfois à un goulet d'étranglement.

Les élus de l'ICD oeuvreront au respect du PGA et des divers plans sectoriels régissant l'aménagement du territoire. Dans ce cadre ils veilleront à ce que les solutions apportées aux questions de mobilité ne fassent empirer la situation. Nous pensons aux plans spéciaux à développer pour de larges zones, par exemple les parcelles au lieu-dit Les Jordils (entre cimetière et rue du Centre).

De plus, le réaménagement de la RC1 à l'Ouest, entre le pont sur la Venoge et le carrefour Pré-Fleuri, nous paraît un élément essentiel de la prochaine législature. Cette étape doit être un réel bénéfice pour la communauté, contribuant à absorber une partie du trafic local, diminuant autant que faire se peut l'engorgement des artères communales.

Mentionnons encore les lignes de bus. Il est évident que le réaménagement de la RC1 amènera les entreprises de transport à repenser leurs dessertes, ce qui devra se faire en étroite collaboration avec les autorités locales. A plus long terme, et face à l'engorgement annoncé des transports publics, une solution viendra peut-être d'une desserte par bus à haut niveau de service sur la RC1.

Fiscalité, finances communales;

Au début de la présente législature encore, l'excellente santé des finances communales faisait des envieux. Point de dette, trésorerie bien garnie et des résultats de comptes annuels largement bénéficiaires. Et ce grâce, entre autres, aux recettes amenées par les droits de mutation et l'impôt sur les bénéfices immobiliers. Aujourd'hui, en regard des indices cantonaux en la matière, la situation reste bonne mais a nettement évolué. Une partie de la trésorerie a été utilisée pour financer les gros investissements récemment consentis. D'autre part, les dépenses propres au fonctionnement de la Commune ont augmenté de manière pérenne, alors qu'en parallèle on assiste à un certain tassement des recettes. Et la révision de l'imposition des entreprises à venir ne devrait pas avoir d'influence favorable.

L'ICD se garde bien de promettre aux citoyens un gel du taux d'imposition. Par contre, nous nous engageons à faire ce qui est du ressort des autorités communales pour maîtriser les dépenses. D'autre part il nous semble évident que la planification financière doit être développée et utilisée comme outil usuel de gestion. Nous estimons également judicieux de générer des recettes additionnelles en oeuvrant de manière proactive à la venue d'entreprises.

Qualités des candidats et autres actions/priorités envisagées;

S'agissant des candidats à la Municipalité, il convient de parler d'une équipe. Leurs formations sont diverses, leurs expériences professionnelles vont du local à l'international, avec des compétences de gestion d'équipes et d'affaires dont pourra bénéficier la collectivité. Sans oublier le volet politique, avec deux municipaux sortants, un ancien député et, pour tous, une solide expérience du Conseil communal.

Nos candidats à la Municipalité et au Conseil ont la volonté d'œuvrer de manière équilibrée pour l'ensemble des habitants. Évitant le piège d'une liste sans fin d'actions possibles, l'ICD cite encore quelques autres sujets:

Activités économiques et commerces;

L'ICD a la ferme intention de maintenir et développer des activités économiques sur son territoire, au sens des zones «activités» et «mixtes» du PGA en vigueur, principalement à l'Ouest du territoire. La proximité des hautes écoles et des entreprises anciennes ou nouvelles gravitant autour nous semble propice à l'installation d'unités de haute technologie sur notre territoire.

Sur le sujet particulier du centre du village, il faut se souvenir du sérieux revers subi par la Municipalité à la fin des années 2000 sur le sujet. L'ambitieux projet de réaménagement de la zone présenté avec peu de concertation avait rebuté nombre d'électeurs et de commerçants. Laisse ensuite au fond des tiroirs, le sujet mérite certainement d'être remis sur le métier.

Sécurité;

Dans les années 2000, les autorités en place faisaient le choix de joindre l'organisation de police régionale PolOuest plutôt que de conclure un contrat de prestation avec les gendarmes vaudois. Si la situation générale en termes de sécurité n'est pas préoccupante, les vagues de cambriolages enregistrées indignent et inquiètent la population. L'ICD a donc la ferme intention de demander à titre de prévention plus de présence et de visibilité des patrouilles, la nuit tombée ou encore à vélo ou à pied selon la saison.

D'autres sujets sont à l'agenda, non développés ici: L'accueil préscolaire en coordination avec l'AJESOL voire avec des entités privées. Le réaménagement de la zone du Laviau. Et l'intégration des habitants de nouveaux quartiers à la vie locale.

Citons enfin le «développement durable». Pour l'ICD le temps est venu d'agir. La Commune doit être exemplaire dans ses propres activités, mais aussi en informer et inciter tous acteurs privés à entreprendre cette démarche.

Voir également www.icd-st-sulpice.ch

CANDIDATS À LA MUNICIPALITÉ



CLERC Alain, 1943, retraité, syndic (en charge de l'administration, des finances, de la voirie et des domaines)

- président du Bureau intercommunal (BI)
- président de la Commission de coordination de l'aménagement de l'Ouest lausannois et des Hautes Ecoles (COH)
- membre de la société de développement
- membre du réseau 4S
- membre de l'abbaye



MERMINOD Anne, 1961, enseignante, municipale (affaires sociales, enfance, jeunesse, paroisses, société de développement, culture)

- déléguée de la commune à l'ARASOL (Association régionale pour l'action sociale dans l'Ouest lausannois)
- déléguée de la commune à l'APREMADOL (Association pour la prévention et le maintien à domicile dans l'Ouest lausannois)
- déléguée de la commune à l'AJESOL (Association pour l'accueil de jour des enfants du Sud-Ouest lausannois)
- déléguée de la commune au sein du district de l'Ouest lausannois
- vice-présidente de la plate-forme logement de l'Ouest lausannois
- membre du groupe de travail du district chargé de la recherche de logements d'urgence



JATON Jean-Pierre, 1953, ingénieur EPFL, municipal

(en charge de la police des constructions, de l'aménagement du territoire, des bâtiments communaux et des transports publics),

- membre de la commission d'urbanisme en charge de délivrer les permis d'habiter
- membre de la Commission de coordination de l'aménagement de l'Ouest lausannois et des Hautes Ecoles) (COH)
- membre du conseil d'administration des Transports publics lausannois (TL)



BRANDT Pierre-Yves, 1970,

avocat, conseiller communal

(président du Conseil communal)

CANDIDATS AU CONSEIL COMMUNAL



01.01
CLERC Alain,
1943,
retraité, syndic



01.02
MERMINOD Anne,
1961,
enseignante, municipale



01.03
JATON Jean-Pierre, 1953,
ingénieur EPFL,
municipal



01.04
DUBUIS Etienne, 1959,
journaliste,
conseiller communal



01.05
KAESER-MOSER, Alice,
1976, enseignante,
conseillère communale



01.06
BRANDT Pierre-Yves, 1970,
avocat, conseiller communal
(président du Conseil communal)



01.07 - FANKHAUSER
Carmen, 1974, directrice
adjointe développement écono-
mique, conseillère communale



01.08
PROBST Claude, 1950,
enseignante retraitée,
conseillère communale



01.09
WEBER Nicolas, 1959,
professeur HES,
conseiller communal



01.10
CHAPPUIS Olivier, 1966,
adjoint technique,
conseiller communal

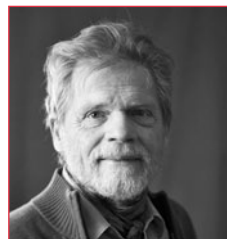

01.11
SPACCAPIETRA Stefano,
1944, professeur EPFL,
conseiller communal



01.12
BERNER Roxane, 1975,
partenaire RH,
conseillère communale

SEMBLE (LISTE N° 1)



01.13
QUINTAS Benito, 1963,
ingénieur,
conseiller communal



01.14
LIECHTI Bernard, 1945,
médecin,
conseiller communal



01.15
MOSER Jean-Louis, 1948,
installateur en chauffage,
conseiller communal



01.16
RUEGG Olivier, 1962,
commerçant,
conseiller communal

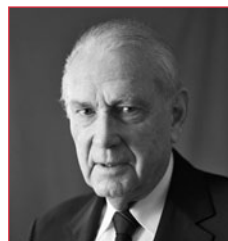

01.17
DEL BOCA Pierre, 1943,
avocat,
conseiller communal



01.18
PARENT Christine, 1948,
professeur universitaire,
conseillère communale



01.19
DEVAUD Ghislaine, 1947,
retraîtée,
conseillère communale



01.20
EQUEY Jacques, 1954,
employé de commerce,
conseiller communal



01.21
RODRIGUEZ Carlos, 1963,
directeur de travaux,
conseiller communal



01.22 - LEHMANN
Christian, 1957, docteur
ès sciences naturelles EPF,
conseiller communal



01.23
HIRSCH Hans-Jörg, 1963,
ingénieur,
conseiller communal

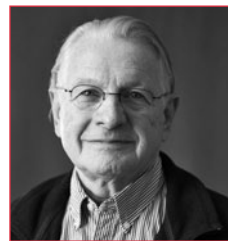

01.24
WIRTH Paul, 1942,
administrateur,
conseiller communal



01.25
MOUVET Laurent, 1961,
ingénieur civil,
conseiller communal



01.26
WILLI Corinne, 1966,
docteur en pharmacie,
conseillère communale



01.27 - DIJAMATOVIC
Yves, 1953,
ingénieur électricien,
conseiller communal



01.28
RICHARDS Stephen, 1953,
analyste financier,
conseiller communal



01.29 - JINDRA-FROEH-
LICH Helena, 1960,
comptable,
conseillère communale



01.30
CLERC Laurent, 1968,
informaticien,
conseiller communal

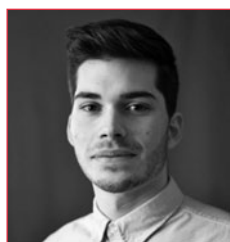

01.31
KNÜSEL David-André,
1991,
licencié en droit doctorant



01.32
AUFRÈRE Laurence,
1965,
psychologue



01.33
DUBUIS Nathalie,
1991,
éducatrice sociale



01.34
MICHEL Olivia,
1984,
directrice d'entreprise



01.35
KOBEL Damien,
1972,
conseiller d'entreprises



01.36
EQUEY Aurélien,
1995,
comptable



01.37
MICHEL Christiane,
1951,
infirmière



01.38
LEONARDI Annamaria,
1970,
agent immobilier



01.39
WYSS Christophe,
1974,
business manager



01.40
PLASS Robert,
1975,
responsable commercial



01.41
VAZQUEZ FERNANDEZ Iago,
1996, étudiant assistant
socio-éducatif



01.42
THEUMANN Cécile,
1966,
consultant marketing

INDÉPENDANTS DU

CANDIDATS À LA MUNICIPALITÉ



ALLEMANN Yves, 1958, maître secondaire spécialisé en sciences

- Au niveau politique, j'ai fait partie du Conseil communal de 1998 à 2006; durant ces deux législatures, j'ai présidé différentes commissions et siégé au sein de la commission de gestion et des finances. Elu en tant que Conseiller municipal en 2011, je suis en charge des dicastères des écoles, de l'assainissement, des routes et de l'éclairage public.
- Dans le cadre associatif, je suis membre de la Fédération Suisse de Gymnastique; j'ai travaillé au sein du comité de cette société durant plusieurs années, d'abord en tant que vice-président, puis comme président.
- Depuis 2005, je fais partie du comité de l'Abbaye des Lacustres et j'en assume actuellement la vice-présidence.



MEYER Jean-Paul, 1955, comptable, administrateur fiduciaire

- Conseiller communal de 2002 à 2011, Conseil que j'ai eu l'honneur de présider en 2008. A ce titre, j'ai été membre de la commission de gestion et finances et de la commission de recours en matière d'impôts durant plusieurs années.
- Elu ensuite à l'exécutif communal en 2011 en tant que municipal de la sécurité publique (police, pompiers, protection civile), des sociétés locales et du sport, de l'informatique et du tourisme. Dans le cadre de cette fonction, j'ai présidé tant la commission des naturalisations durant 3 1/2 ans que le corps des sapeurs-pompiers du SDIS Chamberonne.
- Je suis aussi membre et greffier du comité de l'abbaye des Lacustres depuis plus de 10 ans et j'ai été caissier de l'USL durant 6 ans. Enfin, je suis membre actif du tennis-club local.



PANZERA Marcel André, 1951, Directeur de Service Après-Ventes couvrant l'Europe, Moyen-Orient et l'Afrique

- Associatif: Membre du comité Abbaye des Lacustres de 1990 à 2002, Actuellement Président de la société de Tir de St-Sulpice, depuis 1994.
- Politique Communale: Je suis membre du Conseil Communal depuis 1994, où j'ai participé à toutes les commissions en relation avec notre législatif. J'ai eu l'honneur de présider ce Conseil en 2001.
- Politique inter communale: En 2007, j'ai été élu au Conseil intercommunal pour la sécurité dans l'ouest lausannois (Police Ouest). A ce titre, je préside la Commission de gestion et des finances dudit conseil, depuis 2010.



RYSER Robert, 1957, délégué médical.

- Associatif: FC St-Sulpice Sport en qualité de Président du mouvement junior: 1990 > 1993 ; puis Président central: 1993 > 2002.
- Actuellement Président de la société de l'Abbaye des Lacustres depuis 2006.
- Politique Communale: En 1994 je rentre au conseil communal et participe à différentes commissions, gestion et finance, immobilière, épuration, naturalisation que j'ai dirigée 3 ans. J'ai eu l'honneur de présider ce Conseil en 2005 et 2006.



PACHE Rémy, 1959, entrepreneur / ingénieur EPF.

- En politique j'ai été député libéral au Grand Conseil vaudois de 2007 à 2012. Je siége au Conseil communal de Saint-Sulpice depuis 1998, Conseil que j'ai présidé en 2006/2007. J'ai également présidé la commission de gestion et des finances.
- Sur le plan associatif, il y a fort longtemps (plus de 30 ans) j'avais présidé le comité d'organisation de la 1^{re} Fête au Village à Saint-Sulpice dans le cadre de l'USL, avant de faire partie, dès 1991 et pendant 18 ans, du comité de la société d'Abbaye. Membre du Conseil de fondation de Polyval, entreprise sociale à vocation industrielle.

CANDIDATS AU CONSEIL COMMUNAL



02.01
ALLEMANN Yves, 1958,
Maître secondaire,
Conseiller municipal



02.02
MEYER Jean-Paul, 1955,
Administrateur Fiduciaire,
Conseiller municipal



02.03 - GRZELAK-
GUIDON Madeleine, 1957,
Employée de commerce,
conseillère communale



02.04
JUNGEN Jean-Michel,
1954, Sous-directeur,
Conseiller communal



02.05
MATTHEY Olivier, 1957,
Contrôleur aérien retraité,
Conseiller communal



02.06 - WESSNER René,
1957, Conseiller en
informatique, Conseiller
communal

CENTRE DROITE (LISTE N° 2)



02.07 - AFFOLTER Markus, 1958, Ingénieur EPFL, Entrepreneur, Conseiller communal



02.08 PACHE Rémy, 1959, Ingénieur électricien EPF, Conseiller communal



02.09 HANLON David, 1960, Ingénieur MBA EPFL, Conseiller communal



02.10 WALPEN René, 1959, Ingénieur informaticien, Conseiller municipal



02.11 GLAUSER Cédric, 1963, Comptable, Conseiller communal



02.12 - HUNZIKER Daniel, 1952, Employé de commerce, Conseiller communal

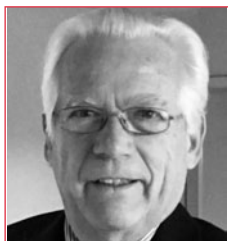

02.13 - GYGAX Rolf, 1947, Retraité, Président de l'USL, Conseiller communal



02.14 - PANZERA Marcel André, 1951, Directeur SAV EMEA, Conseiller communal



02.15 - GARDET Frédéric, 1961, Responsable clientèle institution, Conseiller communal

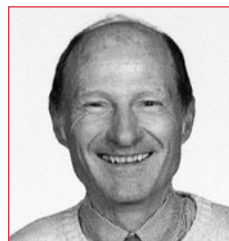

02.16 BECK Thomas, 1944, Ancien Directeur finance, Conseiller communal



02.17 PILLER René, 1960, Inspecteur de Police, Conseiller communal

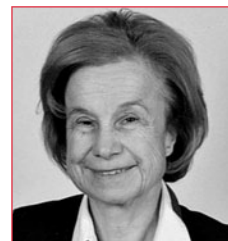

02.18 BURRUS Diane, 1952, Juriste, Conseillère communale



02.19 BÄHNI Philippe, 1954, Commerçant, Conseiller communal



02.20 BIZZO-BURRI Brigitte, 1967, Secrétaire comptable



02.21 BEYELER Laurent, 1982, Technicien communal



02.22 BIZZO Quentin, 1997, Gymnaste



02.23 STROBEL Patrick, 1960, Responsable commercial

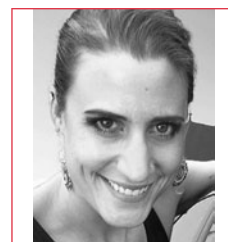

02.24 TARCHINI Julia, 1982, Educatrice sociale



02.25 KOUGAR Alexey, 1989, Gestion finance d'entreprise



02.26 BENZENÇON Sylvie, 1968, Greffière



02.27 GOLAZ Cyril, 1995, Etudiant



02.28 RYSER Robert, 1957, Délégué médical



02.29 POTALIVO Nicolas, 1957, Mécanicien autos



02.30 RACINE Michel, 1947, Ancien responsable de projets informatique



02.31 SALAS Monika, 1969, Assistante à l'EPFL



02.32 COMTE Evelyne, 1974, Secrétaire



02.33 PACHE Candice, 1990, Juriste

**Informations complémentaires
et détaillées sur les élections
et votations sur le site:**

www.st-sulpice.ch / rubrique «officiel»



A F F A I R E S

Conseil communal de Saint-Sulpice séance du 18 novembre 2015

En date du 18 novembre 2015, à 20h30, s'est déroulée la 8^e séance de cette année 2015, à la Salle du conseil, sous la Présidence de M. Pierre-Yves Brandt, Président, et en présence de 44 conseillères et conseillers.

La Municipalité informe que, en tant que commune, nous sommes tenus d'assurer le bon fonctionnement des déchets à incinérer contenus dans les sacs taxés. Valorsa se doit de certifier les tonnages annoncés pour respecter la marge de tolérance de 5%. Pour ce faire, le personnel a suivi la collecte communale des ordures ménagères et des sacs non conformes laissés sur place. Nous avons collecté 5220 kg et avons un résultat de 10 sacs non taxés retrouvés près de la route cantonale. Notre commune se situe largement au-dessous des normes usuelles et nous sommes donc d'excellents élèves dans le périmètre Valorsa, ce qui devrait permettre de diminuer le montant de la taxe.

Il y a plusieurs chantiers à la rue du Centre pour le remplacement des lignes jaunes par des pavés, travaux qui sont maintenant

terminés. Un chantier entre les Chantres et le Laviau, avec de nombreuses fouilles, est en cours pour changer les candélabres et les gaines électriques, mais ce chantier sera terminé à la fin de ce mois.

La Municipalité informe qu'elle a appris le départ de M. Ponnaz le 1^{er} mars 2016 et ce à notre grand regret. Il a postulé à la direction des écoles de la commune de Vallorbe, car il habite Vallorbe, et le Conseil d'Etat a validé sa postulation. Nous sommes donc à la recherche de son remplaçant.

Suite au postulat déposé «Un village, une famille d'accueil», la Municipalité a analysé la situation et propose à toute personne d'aller sur le site «Osar» (Organisation suisse d'aide aux réfugiés); il s'agit de personnes propriétaires ou locataires qui peuvent s'inscrire pour accueillir des réfugiés chez eux. Cette possibilité existe dans peu de cantons et il ne s'agit pas des réfugiés qui viennent d'arriver, mais ceux qui ont déjà passé les premières procédures et qui ont de fortes chances de pouvoir rester en Suisse.

La Municipalité a reçu une demande de la Société Mobility qui représente un concept entre les transports publics et le partage de location de voitures personnalisées par la couleur rouge. Les utilisateurs doivent être abonnés. La Municipalité a décidé de leur

mettre à disposition une place en face du Chemin des Chantres, à côté de l'arrêt de bus et ce en principe gratuitement.

Notre Syndic a été contacté par le canton en recherche d'urgence de places d'hébergement pour loger des réfugiés entre 18h et 8h du matin; les réfugiés seraient déplacés le matin dans un lieu de stationnement de jour. Bien que notre commune soit propriétaire de l'abri PC sis au ch. du Bochet, c'est la protection civile qui en assure l'utilisation et le maintien. Une visite avec le commandant Annaheim, Chef de la PC de l'Ouest lausannois a été effectuée par les services cantonaux lundi dernier. Pour rappel, Bussigny et Renens ont dû ouvrir un abri PC pour une cinquantaine de réfugiés. En ce qui nous concerne, un prochain rapport du Canton doit nous parvenir, mais suite aux discussions après la visite, il serait peu probable que nos locaux soient retenus, car petits et pas très adaptés et avec des problèmes d'accès, de douches et de chauffage.

Le préavis suivant a été accepté:

- Préavis Municipal n° 12/15: «Nouveau règlement intercommunal sur la taxe de séjour».

La séance est levée à 21h35

Daniel Giroud, secrétaire

FAMILLE D'ACCUEIL OSAR

La Municipalité informe la population de l'existence d'un projet de famille d'accueil géré par l'Organisation suisse d'aide aux réfugiés (OSAR) qui, face à l'afflux migratoire, avait lancé un appel à la fin de l'année dernière afin que des privés ouvrent leurs portes aux réfugiés.

Le canton de Vaud est le premier à avoir réglé les conditions de cette coopération.

Il ne s'agit pas de placer des requérants nouvellement arrivés, mais bien des réfugiés, soit des personnes déjà au bénéfice d'une admission provisoire, ou des requérants dont il est proba-

ble qu'ils obtiendront une protection de la Suisse.

Le projet de familles d'accueil de l'OSAR prend le relais là où la procédure d'asile atteint généralement ses limites: au niveau de l'intégration sociale et professionnelle.

Les propriétaires, locataires ou gérants intéressés, domiciliés dans le canton de Vaud, signalent en ligne leur offre de logement libre à l'OSAR. Ils indiquent dans le formulaire correspondant combien de personnes ils peuvent héberger et pour combien de temps. La durée minimale est de six mois.

L'OSAR transmet les offres sous une forme anonyme aux autorités cantonales en charge de l'hébergement des requérants d'asile, soit à l'EVAM pour le Canton de Vaud. L'EVAM sélectionne les réfugiés appropriés parmi ceux qui étaient jusqu'à présent pris en charge dans des hébergements collectifs en fonction de l'offre de logement.

Les réfugiés et les hôtes potentiels se rencontrent une première fois, se présentent les uns aux autres et définissent les conditions-cadres ensemble, par exemple un règlement interne ou les préférences culinaires.

Après un ou deux jours de réflexion, les futurs co-habitants décident s'ils veulent ou non se lancer ensemble dans le projet. À toutes les

étapes, l'OSAR assure un accompagnement interculturel.

Les exigences

- Au moins une chambre meublée, avec fermeture à clé et une salle de bain séparée (WC/douche ou baignoire) pour l'accueil d'une personne.
- Un appartement complet avec deux chambres (incluant chambres à coucher/ chambres d'habitation, WC/ baignoire, cuisine) pour l'accueil d'une famille.
- Bonne volonté à s'engager pour l'intégration des réfugiés, par exemple sur des questions liées aux difficultés linguistiques ou scolaires, à la gestion du quotidien ou à la recherche d'emploi.
- Ouverture d'esprit pour la rencontre d'une culture éventuellement encore étrangère.

En raison de la demande croissante, l'OSAR n'est pas en mesure de traiter les requêtes en temps utile. Un délai de traitement pouvant aller de deux à trois mois doit être pris en compte.

Les personnes intéressées à vivre cette expérience peuvent s'inscrire en ligne dès maintenant sous le site internet suivant, qui fournit tous les renseignements utiles:

<https://www.osar.ch/familles-d-accueil.html>

La Municipalité



A LA UNE

Pages

Réception des nouveaux citoyens	p. 11
Bistrot du Petit Port	p. 19
Musique à St-Sulpice	p. 21
Zigzag théâtre	p. 23

Séance du 16 décembre 2015

En date du 16 décembre 2015, à 20h30, s'est déroulée la 9^e séance de cette année 2015, à la Salle du conseil, sous la Présidence de M. Pierre-Yves Brandt, Président, et en présence de 43 conseillères et conseillers.

La Municipalité informe que la législation demande que l'on redonne aux cours d'eau artificialisés un écoulement aussi proche que possible de l'état naturel. La Venoge est protégée par un plan de protection (EMPD de juin 2009), qui prévoit la mise en œuvre, d'une part, de mesures de renaturation et, d'autre part, de mesures de protection contre les crues et l'érosion, afin de garantir la sécurité des biens et des personnes. Le projet de Revitalisation de l'embouchure de la Venoge a fait l'objet d'une étude pilotée par la DGE-EAU. Sa première phase a été coordonnée par le PALM. L'embouchure de la Venoge est située sur les Communes de Préverenges et St-Sulpice et il s'agit maintenant pour nos deux Communes de prévoir et planifier les mesures de renaturation de la Venoge pour le tronçon allant de son embouchure jusqu'à la RC1. Ainsi, cela passe par une concertation et l'établissement d'un projet qui tient compte de toutes les mesures ainsi que de la zone naturelle du Laviou pour St-Sulpice. Nos deux communes ont donc mandaté un bureau d'étude pour une première phase et la suite des démarches est la création d'un PPA Plan partiel d'affectation qui inclut un nouveau port.

Une présentation, en concertation avec Préverenges, sur le nouveau port a été faite par la Municipalité. Il y a aujourd'hui environ 90 places d'amarrage et ce nouveau port serait prévu pour environ 250 places. Il s'agit bien entendu d'un avant-projet.

Pour information, l'installation solaire installée sur les toits du collège fonctionne à plein rendement et elle produit 154'000 kwh, ce qui représente la consommation de 30 ménages.

Concernant les étapes 1 et 2 de la RC, une séance s'est déroulée mercredi dernier. Au sujet de l'étape 2, la problématique des transports publics en site propre a été soulevée: en effet, les communes s'étonnent de la voie unique en remontant depuis le rond-point de Dorigny, alors qu'une très imposante bande végétalisée se trouve au centre de ce tronçon. L'espace pour la création d'une piste réservée aux bus serait largement suffisant. Réponse de la DGMR: c'est une situation provisoire qui pourra éventuellement être améliorée après une période d'essai. Concernant les pistes et chemins réservés à la mobilité douce, dans le sens Morges-Lausanne, les vélos emprunteront la piste en site propre au sud de la RC1. Cette piste est également prévue pour les piétons et elle sera éclairée. Dans le sens Lausanne-Morges, les vélos dits «rapides», donc électriques, auront une bande cyclable marquée au sol directement sur la chaussée. Les vélos «nor-

maux» pourront emprunter le chemin bucolique situé en retrait de la chaussée nord de la RC1; afin d'inciter les vélos à emprunter ce chemin, une signalisation adéquate sera installée.

Pour revenir à l'étape 1, les communes, dont Saint-Sulpice, ont fait part de leur inquiétude au sujet des bordures en granit utilisées dans les ronds-points, car elles représentent un danger. La réponse de la DGMR est qu'elles font partie du concept choisi au départ et qu'elles ne posent pas de problèmes particuliers. Concernant l'éclairage de la route sur cette étape 1, l'adaptation visuelle entre zones éclairées et zones de pénombre pose problème à bon nombre d'automobilistes, tout particulièrement par temps pluvieux. Fort des multiples remarques que les municipalités d'Ecublens et St-Sulpice ont entendues à ce sujet, elles ont décidé de mandater un bureau indépendant, afin d'établir une expertise sur la conformité et la qualité de cet éclairage.

Pour parler de l'étape 3, une bonne nouvelle nous est communiquée, à savoir le pont enjambant la Venoge, même classé, pourra être élargi, et ce à la charge de l'Etat.

M. Buttica sera le nouveau dentiste scolaire.

La Municipalité informe que les appartements à loyers modérés ne seront pas des loge-

ments sociaux, mais protégés et destinés à la classe moyenne et aisée, et ce en fonction du dépassement du budget et du prix des loyers.

PolOuest a reçu l'accréditation officielle par le Conseil de Sécurité, présidé par Mme Mettraux, et la Cour des comptes a décidé d'entreprendre un audit pour la mise en œuvre de la réforme policière vaudoise. Le résultat se traduira par un rapport.

Le préavis suivant a été accepté:

- Préavis Municipal n° 15/15: «Budget 2016».
- Les préavis suivants ont été déposés:
- Préavis Municipal n° 16/15: «Etablissement primaire et secondaire de Chavannes-près-Renens et de Saint-Sulpice – Révision du règlement du Conseil d'Etablissement»;
 - Préavis Municipal n° 17/15: «Demande d'un crédit de CHF 80'000.- pour le changement de logiciels informatiques»;
 - Préavis Municipal n° 18/15: «Révision du plan directeur communal»;
 - Préavis Municipal n° 19/15: «Assainissement du collecteur de la concentration tronçon terrain de sports des Hautes écoles et la STREL de la Chamberonne».

La séance est levée à 22h30

Daniel Giroud, secrétaire

Nouveau règlement sur la taxe de séjour

La Municipalité informe la population qu'après plus d'une année de processus, les Communes membres du Fonds d'équipement touristique de la région lausannoise FERL, dont Saint-Sulpice fait partie, ont adopté un nouveau règlement sur la taxe de séjour qui est entré en vigueur le 1er février 2016.

Cette taxe est perçue notamment par les hôtels, mais aussi par tous les logeurs, qu'ils soient logeurs d'appartements, de meublés,

de chambres louées à la semaine, ou par le biais de plateforme internet.

Les montants de la taxe, ainsi que les personnes qui y sont soumises ou exonérées sont détaillées dans le règlement que vous trouverez sur le site internet de la commune www.st-sulpice.ch

Pour toute question concernant la perception de la taxe, vous pouvez vous adresser à la Bourse communale, tél. 021 694 33 65.

La Municipalité

Prix Durabilis 2015 attribué par les Hautes Ecoles et la Commune de Saint-Sulpice dans le domaine du développement durable

Pour la cinquième année consécutive, en association avec l'UNIL et l'EPFL, la Commune de Saint-Sulpice a attribué le prix Durabilis, qui récompense des travaux ayant trait au développement durable par l'octroi d'un financement.

Cette édition a récompensé M. Gianluca Paglia, pour son projet de Master en Sciences



et Ingénierie de l'Environnement (SIE-ENAC-EPFL), intitulé «Towards Solar Decathlon: concepts for a sustainable urban water management in a new eco-district».

Les travaux de M. Paglia traitent d'un projet ayant pour but de définir une méthodologie capable de proposer une gestion durable de l'eau urbaine répondant aux besoins environnementaux, politiques et économiques.

Qu'il soit ici félicité pour la qualité de son travail.

Alain Clerc, Syndic

Le résumé du travail:

www.developpement-durable.epfl.ch/laureats-2015

house of beauty
by Sónia

House of beauty by Sónia | institut de beauté

Rue du Centre n° 158 | CH-1025 Saint Sulpice

Mobile 078 736 54 74

houseofbeautybysonia@gmail.ch

<https://www.facebook.com/profile.php?id=100009502511129>

Osiris Fleurs

Au plaisir de vous fleurir !

Mary Chappuis

Rue du Centre 58 – 1025 Saint-Sulpice

Tél. 021 691 76 18

E-mail: mary@osirisfleurs.ch

www.osirisfleurs.ch

Horaire:

lundi-vendredi 08.30-12.30 – 14.00-18.30

samedi 08.30-12.30 – 13.30-17.00

Ouvert dimanche de 09.00 à 12.00

Toutes décorations florales

Livraisons à domicile

PBBG

GERANCES ET GESTIONS
IMMOBILIERES SA

- ADMINISTRATION DE PPE

- COMPTABILITE IMMOBILIERE

- FISCALITE IMMOBILIERE

- EXPERTISE ET CONSTITUTION DE PPE

- COURTAGE TECHNIQUE DU BATIMENT

Rue Beau-Séjour 15 • CH-1002 Lausanne

Tél. 021 345 36 36 • www.pbbg.ch



Comptabilité
Fiscalité
Gestion

CFG Cabinet Comptable & Fiscal Sàrl
J.-P. Meyer

Services fiduciaires pour sociétés,
Indépendants & privés

Impôts, TVA, fiscalité, comptabilités,
salaires, administration PPE, conseils.

Bureau: Rue du Centre 154, 1025 St-Sulpice

Tél: 021 691 04 55 - Port. 078 657 70 55

www.fidu-cfg.ch

Sur rendez-vous, se déplace au besoin



FAVRE + MOR S.A.

Chauffage - Energies renouvelables

Entretien et réalisations

Spécialiste de la transformation

Rue de Genève 82 - 1004 Lausanne

Tél: 021 624 70 70 Fax: 021 624 80 65

info@fm-chauffage.ch

www.fm-chauffage.ch

Auberge le St-Sulpice

... la vie côté soleil...

... la vie côté cœur...

Monsieur et Madame Bajrami se réjouissent de vous accueillir
et vous proposent:

- Salles de 10 à 120 places pour séminaires, mariages, anniversaires, etc.
- Des spécialités, dont leurs célèbres brochettes flambées
- 5 plats du jour dès Fr. 17.-, 20 pizzas à choix, dès Fr. 15.-
(également à l'emporter dès Fr. 13.-)

Rue du Centre 59, St-Sulpice – www.le-st-sulpice.ch – Tél. 021 691 35 55 – Fax 021 691 35 54

**Boucherie Charcuterie
du Serpeliou**

Christian Meylan

Rue du Centre 56 • 1025 Saint-Sulpice

Tél: 021 691 88 95

Lundi au vendredi:

7h30 à 12h30 / 15h à 18h30

Jedi:

7h30 à 12h30 / après-midi fermé

Samedi:

7h à 12h30 / 14h à 17h

Dimanche:

FERMÉ



JJH CUISINES
D I F F U S I O N S A

Rue de Genève 90C | 1004 Lausanne | T. 021 625 57 12

forster La cuisine en acier www.jjhcuises.ch



IMPRIMERIE CARRARA

**POUR TOUS VOS
IMPRIMÉS...**

Rue de l'Avenir 6 • 1110 Morges

Tél. 021 801 31 47 • info@imprimerie-morges.com

RÉCEPTION DES NOUVEAUX CITOYENS

Le 8 décembre 2015, 7 nouveaux citoyens sont venus au caveau pour une soirée d'accueil. 14 s'étaient inscrits, 3 se sont excusés par téléphone le jour-même, ce que 4 autres n'ont pas jugé utile. Penser que sa présence – ou son absence – n'intéresse personne exprime probablement un manque de confiance en soi. Toutefois la surprise, teintée d'une certaine déception des camarades, n'a pas terni la suite. Les discussions ont démarré spontanément autour de la grande table du carnotzet, soudain assez grande pour accueillir tout le monde.

Le président du Conseil Communal Pierre-Yves Brandt a souhaité la bienvenue aux jeunes en les priant de faire usage des droits civiques fraîchement acquis. Le syndic Alain Clerc est allé dans le même sens pour stimuler un intérêt pour les affaires de la communauté villageoise, voire un engagement. Toutefois pour l'heure, il a rapidement invité les convives à faire honneur à la fondue chinoise, ainsi qu'à ses accompagnements.

Une nette majorité des nouveaux citoyens présents est aux études: gymnase avec des options diverses, année dédiée aux langues, médecine à l'UNIL, préparation pour l'EPFL (PolyMath) ou pour la HES en physiothérapie. De beaux projets et un thème récurrent: les séjours de mobilité et les années sabbatiques. Manifestement les formations lisses et linéaires n'ont pas la cote.

Le cadre de la commune n'est pas abordé spontanément, soit parce qu'il convient très bien, soit parce que les préoccupations du moment sont ailleurs, à commencer par les prochains examens, les filières qui s'ouvrent et les exigences du marché de l'emploi. Mais c'est la joie des retrouvailles d'anciens camarades d'école autour d'un excellent repas qui domine, et ce qui pourrait apparaître comme des soucis devient échange d'expériences, de conseils et d'espoirs.

BM



Ronja Hauschild, Léa Tapia et Morgane Glauser.



Stéphane de Montmollin, Ian Quintas et Quentin Gardet (sous l'œil vigilant de Pierre-Yves Brandt).



Sarah Barbecho, bien encadrée.



Tout le monde sur l'estrade!



Annamaria Leonardi

IMMO-LEMAN 
Promotions – Constructions – Expertises – Courtage

Route Cantonale 107 • 1025 St-Sulpice
Bureau: 021 624 99 07 • Mobile: 078 759 40 48
aleonardi@immoleman.ch • www.immoleman

Agent immobilier active dans la région Lémanique
depuis plus de 10 ans.

Je suis à votre disposition pour évaluer
votre bien immobilier, pour vous aider à préparer
sa mise en vente ou pour vous aider dans la recherche
d'une nouvelle acquisition.

Entretien gratuit et sans engagement.

NOUVEAU

la du **beauté** 
Bonheur

Institut de beauté

Phytomer - Swissclinical
Massage métamorphique (remboursé ASCA)

Sandra Gregorin Ch. du Bochet 15
078 652 02 29 1025 St-Sulpice

www.labeautedubonheur.ch

 **PHARMACIE**
SUN STORE



Le 10 de chaque mois
10%
+10%
=
19%
de rabais avec la SUNCARD

www.sunstore.ch



Près de chez vous:

 RENENS  ÉCUBLENS  MORGES
 LAUSANNE  ROMANEL  CRISSIER

PHARMACIES
À VOTRE
SERVICE

7 Ouvert 7
jours sur 7

 Centre Malley Lumières de 8h à 22h
Dim. et jours fériés de 9h30 à 19h
1008 PRILLY-LAUSANNE Tél. 058 878 58 20 

 Gare CFF Lausanne de 7h à 23h
A la Gare, Quai 1
1003 LAUSANNE Tél. 058 878 55 00 

RÉSEAU 4S SOLIDARITÉ ENTRE SENIORS À SAINT-SULPICE

L'Association du Réseau 4S
invite toutes les personnes intéressées à une

Conférence publique
par le Prof. Kurt Hostettmann

professeur honoraire de pharmacognosie et
phytochimie aux Universités de Lausanne et de
Genève (et ancien Serpeliou), sur le sujet:

plantes anti-âge

Cette conférence sera donnée à l'issue de la
partie statutaire de l'Assemblée générale de
l'Association, qui aura lieu le

mardi 15 mars 2016, à 20 heures

à la grande salle du Foyer paroissial,
chemin des Pâquis 13, 1025 St-Sulpice.



 **sanasports**[®]
Vous propose d'assister
à une conférence sur le
thème:

**“ PERFORMANT
JUSQU'AU BOUT DE LA VIE ”**

Présentée par le
Dr. Astrid Stuckelberger PhD,

**Jeudi 10 mars 2016
à 19h00.**

Hôtel de Ville de Bussigny.

Info et réservation:
+41 21 320 22 03
Permanence téléphonique:
De 09h00 à 12h00 et de 14h00 à 17h00.
www.sanasports.ch

Organisée grâce au soutien
de nos partenaires:

MME ELISE WIRTH, CENTENAIRE



C'est avec quelques considérations sur le temps qui s'écoule que j'ai envie de débiter ce texte. En 1915, la Suisse comptait 3'880'000 habitants. La pénicilline n'existait pas. La première guerre mondiale faisait rage en Europe. Il était impensable qu'une souris trône sur une table ou un bureau. C'est dans cet univers si différent de celui de 2015 que Mme Elise Wirth vient au monde d'un papa Suisse et d'une maman Berlinoise le 12 décembre 1915 près de Berlin en Allemagne.

Son enfance se déroule en Allemagne dans un milieu rural où son papa suisse expatrié dirigeait le domaine propriété d'une riche propriétaire agricole. Dans l'atmosphère d'une Allemagne d'avant-guerre elle revient en Suisse en tant que fille au pair chez le peintre Charles Rambert, propriétaire du domaine agro-viticole du Daley sur Lutry, ce qui a permis à ses parents de louer le domaine et de rentrer avec leur famille en Suisse avant la déclaration de guerre.

Durant la deuxième guerre mondiale, au Jura, elle fait connaissance de M. Paul Wirth. Ils décident de se marier. Le 6 septembre 1941, les noces de Mme Elise Kupferschmidt et de M.

Paul Wirth sont célébrées à l'église de Lutry. Sur le chemin pour se rendre au domaine du Daley, lieu où les réjouissances se déroulent, les jeunes mariés croisent M. Charles-Ferdinand Ramuz, notre célèbre écrivain vaudois actuellement représenté sur les billets de 200 francs. Il fera un deuxième sermon. En 2015, nos deux tourtereaux ont fêté leur 74^e anniversaire de mariage.

Le couple s'exile quelques années à Coire, et c'est dans la capitale grisonne que leur fils unique, prénommé Paul naît le 31 juillet 1942. Ils reviennent à Lausanne puis le 10 septembre 1953, ils s'établissent définitivement à Saint-Sulpice. Ils sont les heureux grands-parents de trois petits-enfants et de trois arrière-petites-filles.

Mme Wirth est passionnée par le jardin et les cultures. C'est au début depuis le domaine du Daley et avec char et cheval qu'elle se rend au marché de Lausanne. Elle vend les produits de la terre cultivés par la famille à la fontaine de la Palud. Puis ce sera depuis St-Sulpice où s'est établi toute la famille Kupferschmid en tant que maraîcher dans la ferme Maier, actuellement



devenu le parc du Russel. Mais une chose est immuable, lors du marché, Mme Wirth est toujours vêtue du costume vaudois.

Mme Wirth aime découvrir avec son mari notre beau pays ainsi que l'Europe. Et ce sera au début d'abord en vélomoteur puis plus tard avec une Messerschmitt, véhicule à trois roues. Dès qu'ils le peuvent, ils font l'acquisition d'une petite voiture.

S'il y a un mot, un seul mot pour décrire notre doyenne de notre village, c'est celui d'altruiste. Elle a aidé ses proches, voisins et Serpelioux avec un dévouement qui a fait l'admiration de tout le quartier.

Le jour de ses 100 ans, Mme Elise Wirth est décédée entourée par sa famille et par M. Guyaz.

Son époux, M. Paul Wirth est décédé le 23 décembre 2015. Il aurait fêté ses 100 ans en mars 2016.

Nous aurons le plaisir d'évoquer ce dernier dans le prochain numéro du Serpeliou.

Sandrine Pittolaz



PRO SENECTUTE VAUD

Pro Senectute Vaud: proche des seniors au quotidien

Depuis 1919, l'association privée d'utilité publique contribue au bien-être matériel, physique et moral des personnes en âge de retraite. Diverses prestations sont à la disposition des seniors de Saint-Sulpice, dans les domaines de l'information, de la prévention et des loisirs.

Des **consultations sociales** sont assurées gratuitement et en toute confidentialité par une assistante sociale, au bureau régional de Morges ou à domicile. Les retraités et leurs proches peuvent y obtenir des conseils et réflexions sur la retraite, un appui administratif, un soutien individuel, une aide financière ainsi que des indications sur les directives anticipées et les dispositions testamentaires.

Parce qu'il n'y a pas d'âge pour se mettre en mouvement, les seniors désirant pratiquer une **activité physique** peuvent rejoindre le

groupe de gymnastique local. Des **excursions en bus** adaptées aux personnes à mobilité réduite sont aussi régulièrement organisées pour les amateurs d'évasion, avec prise en charge à domicile.

Lors des **conférences Info-seniors**, des intervenants spécialisés mènent les rencontres, qui portent sur des thèmes intéressants particulièrement les seniors, et répondent aux questions des participants. La discussion se poursuit généralement autour d'une collation.

Les **Tables conviviales** privilégient les contacts de proximité et rythment le quotidien des seniors; elles leur permettent de déguster un menu complet et équilibré, en bonne compagnie. Dans le cadre de la **Table d'hôtes**, un-e animateur-trice bénévole accueille jusqu'à neuf convives au minimum une fois par mois. Pour 15 fr. par personne, il-elle élabore un repas composé d'une entrée, d'un plat principal, d'un dessert et accompa-

gné de boissons; les mets sont variés. La **Table au bistrot** rassemble des aînés accompagnés d'un-e bénévole autour d'un menu du jour au restaurant.

Afin de poursuivre sa mission, Pro Senectute Vaud peut compter sur l'engagement de précieux **bénévoles**. Ils se rendent notamment de manière régulière au domicile de personnes âgées ayant de la peine à se déplacer afin de partager une activité avec elles, telles que la promenade, la lecture ou la simple conversation.

L'association est en permanence à la recherche de nouveaux volontaires actifs dans de nombreux domaines, dont ceux présentés ci-dessus.

Pour renseignement complémentaire, contacter Sandrine Crot au 079 740 93 02 ou par e-mail sandrine.crot@vd.pro-senectute.ch. Plus d'informations sur: www.vd.pro-senectute.ch.

CC

Portes ouvertes les 3-4-5 mars 2016

- ★ Soins du visage et corps, réjuvenation, traitement vasculaire, taches pigmentaires
- ★ Epilation définitive, laser dernière technologie
- ★ Raffermissement, traitement cellulite, soins remodelant Ray Life

Institut Femmes-Hommes

Rue du Centre 25 | CH-1025 Saint-Sulpice
+41 21 691 30 23 ou 079/382 70 66
www.institutbeautyline.ch
info@institutbeautyline.ch
Successeur de Mme B.Vesligaj



Beauty Line

INSTITUT DE BEAUTE

Nicole Froidevaux
Esthéticienne CFC

Dames • Messieurs • Enfants

Liberina et Patrizia
Tél. 021 691 40 77

Rue du Centre 70
1025 Saint-Sulpice

dance2Bfit

Cours tous les mardis
au foyer des Pâquis de St-Sulpice
de 18h45 à 19h45

Plus d'info: Marie-Noëlle
079 709 39 08

proclamez votre droit
d'être en forme

www.danceaerobics.com



point de vente
multimarque
votre spécialiste en véhicules neufs

**+ de 30 marques
de véhicules à disposition**

Vente et réparation neuves et occasion

Garage O. Haberthur – 1025 Saint-Sulpice
021 691 54 50 – ohaberthur@worldcom.ch
www.garagehaberthur.multimarque.com

**Blocages... freins... dans sa vie
personnelle ou professionnelle?**

Les méthodes que je vous propose
permettent de libérer les conditionnements
inconscients mis en place dans l'enfance
ou en lien avec l'histoire familiale.

Je me tiens volontiers à votre disposition
pour tout complément d'information.

Thérèse Devaud

Kinésologue diplômée

Agréée ASCA

Chemin du Russel 15, 1025 St-Sulpice VD
Tél. 021 311 89 23, www.theresedevaud.ch



Vos produits préférés
ne sont plus qu'à un clic !



www.drogueries.ch



Pharmacie & droguerie
de Saint-Sulpice

Henri-Jean Golaz et Bernard Roder
Rue du Centre 68 • 1025 St-Sulpice
T. 021 691 68 11 • F. 021 691 68 17
www.pharmacie-st-sulpice.ch

le Skipper



Terrasse avec vue sur le lac
Jeux pour enfants

Rosa & Fernando Rodrigues

Rue du Centre 43 • 1025 ST-SULPICE
Tél. 021 691 97 15 • www.leskipper.ch

Fermé le dimanche

L'EMPIRE DU DRAGON

**Restaurant chinois
gastronomique**

Ouvert 7/7

Nous vous accueillons dans un cadre
agréable et sympathique

**Grand parking privé
Rte de Vallaire 3bis, Saint-Sulpice
Tél. 021 691 62 42**

PROTECH SANITAIRE

Débouchages et dépannages
Recherche et réparation de fuites
Raccordement de machines
Travaux de rénovation
Travaux de transformation
Révision de robinetterie
Détartrage de boilers
Entretien et maintenance

Tél. 021 625 13 12
info@protechsanitaire.ch



Ils trouvent ça
COOL.
Vous réaliserez que c'est aussi
EDUCATIF.

**bricks
4 kidz**
we learn, we build, we play with
LEGO® Bricks

- ★ ACTIVITÉS PARASCOLAIRES
- ★ COURSES D'ÉCOLE
- ★ ATELIERS PRÉSCOLAIRES
- ★ FÊTES D'ANNIVERSAIRE
- ★ ÉVÈNEMENTS PRIVÉS
- ★ CAMPS

TEL. : 021.545.99.57.
RUE DU CENTRE 72 – 1025 ST-SULPICE (VD)
WWW.BRICKS4KIDZ.COM/SWITZERLAND-VAUD

LEGO® is a registered trademark of the LEGO® Group of companies which does not sponsor, authorize or endorse these programs.
© 2014 Learning Corporation common shares are listed on OTCBB under the ticker symbol LCOLN. © 2013 Bricks 4 Kidz.



SOCIÉTÉ DE GYMNASTIQUE

Après avoir patienté durant toute la période de la démolition /construction de l'école, la société de gymnastique a pu se produire pour la première fois dans les salles de sport toutes neuves du collège des Pâquis. Un spectacle haut en couleurs présenté deux soirs de suite en novembre sur le thème du «disco». Ambiance assurée!



Avis de recherche

À vous, Serpelious artistes peintres ou sculpteurs, qui désirez participer à notre exposition annuelle

**du jeudi 14 (Vernissage) au dimanche 24 avril 2016
à l'Espace 52,**

**veuillez vous inscrire au plus tard lundi 11 mars 2016
au 079 430 03 80 ou par mail: ambarraud@bluewin.ch.**

Pour la Société de développement de St-Sulpice
Le comité d'organisation de l'exposition:
Anne-Marie Barraud & Maya Schneider

S+ **samaritains** | vaud
Section de Saint-Sulpice

Case postale 168
1025 Saint-Sulpice
samasulpice@lift-off.org

Cours de sauveteur

- Le lundi 14, mardi 15, mercredi 16 et jeudi 17 mars de 19h15 à 22h00
- Le vendredi 29 avril de 17h30 à 22h00
- Le samedi 30 avril de 9h30 à 11h30 et de 13h00 à 17h00

Cours de BLS/AED

Cours de réanimation cardio-pulmonaire et de défibrillation

- Le lundi 15 février et mardi 16 février de 18h45 à 22h00
- Le lundi 4 avril et mardi 5 avril de 18h45 à 22h00

Inscription: www.samaritains.com (Rubrique: cours) ou appelez le **0848 848 046**

Micheline Meylan

Le Serpeliou

Vous qui êtes entrepreneur,
commerçant ou artisan

cet emplacement est encore libre.

**Il pourrait vous être réservé
pour votre publicité.**



Le journal est distribué
en « tous ménages » à St-Sulpice
(plus de 2300 distributions)
ainsi qu'à 200 « ménages »
de la commune d'Ecublens
(limitrophes)
et est encore envoyé hors commune
sous enveloppe adressée
à ceux qui le demandent
(actuellement plus de 150 personnes)

Conditions et renseignements
au 021 691 51 30 (le soir)
ou en envoyant un E-mail à:
nicolerochat@msn.com



GARAGE MANGANI&FORTE



SERVICE SERVICE SERVICE

Route Cantonale 114 - 1025 Saint-Sulpice - T +41 21 691 65 96
www.mfgarage.ch



Golay Immobilier

Gérance - Courtage - PPE

Golay Immobilier SA
Grand-Chêne 2
1003 Lausanne
Tél. 021 341 01 01
Fax 021 341 01 00

Case postale 7271
1002 Lausanne
Service location:
Tél. 021 341 01 10

www.golay-immobilier.ch

- Conseil immobilier
- Gérance et rénovation d'immeubles
- Administration de PPE
- Courtage
- Remises de commerces

uspi voit SwissRéseau



Restaurant Le Débarcadère

Chemin du Crêt 7 - 1025 Saint-Sulpice



Nicola Cannilla & toute son Equipe vous
accueillent tous les jours dès 10h00.

Plats du Jour, Carte de Saison,
Possibilités de Banquets:

Le Débarcadère est un Havre de Paix
au Cœur de Saint-Sulpice.

Dans un Cadre Idyllique,
toute l'Equipe de Cuisine
étonne vos papilles
avec ses spécialités.

Réservations au: +41 21 691 61 18
www.ledebarcadere.ch
info@ledebarcadere.ch

BOURGOZ

P A Y S A G E S

...naturellement!

1025 St-Sulpice • Ch. de l'Ochettaz 2 • Tél. 021 694 33 80 • www.bourgoz.ch

GYPSERIE - PEINTURE

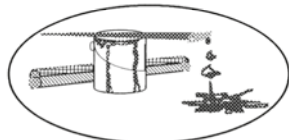

A. BICCHETTI S.A.

RUE DES JORDILS 40
1025 SAINT-SULPICE
TÉL. 021 691 65 38
FAX 021 691 32 31
PORTABLE 079 934 65 33
bicchetti.a@hotmail.com

DSA Serrurerie & Soudure Sàfl

Serrurier en construction
métallique et inox.

Portes, barrières et poutres.

Soudeur certifié en tout type
de soudures et tuyauteries.

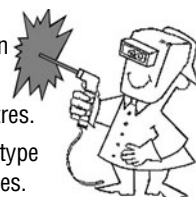

Rue du Centre 140
1025 Saint-Sulpice

Tél. 021 691 34 84 - Fax 021 691 08 43
Natel 079 798 31 35



SOCIÉTÉ DE DÉVELOPPEMENT

Une librairie et des photographies et à l'Espace 52

A la mi-novembre 2015, l'Espace 52 a été occupé par une exposition de photographies et par une librairie itinérante et éphémère, la librairie des Mille Lieux, sous l'égide de la Société de développement de St-Sulpice dont je remercie le président Dominique Gillot.

Trois soirées et un après midi pour les enfants ont ponctué cet événement.

La première soirée fut le vernissage de l'exposition. Dans la salle Chamberonne, il nous a été permis de découvrir une vingtaine de photographies de Véronique Marti, tirées d'un ouvrage: «*La Transsibérienne-La Russie par la route, de Moscou à Vladivostok*» publié par les Editions Slatkine. Les auteurs du livre Etienne Dubuis (texte) et Véronique Marti (photos) décrivent un voyage insolite de plus de 9000km le long de cette route dont une partie a été construite tout récemment. Les images nous amènent à travers une Russie moderne et ancestrale, citadine ou campagnarde mais toujours vaste. Tantôt chez les habitants ou à une station du bus. Il y a de la chaleur, de la proximité, de la ressemblance comme s'il s'agissait de cousins d'une contrée lointaine.

C'est dans la salle Venoge que j'ai installé la librairie des Mille Lieux avec de nombreux ouvrages. Des récits sur les voyages, des livres d'auteurs voyageurs, des plumes aguerries, des livres fraîchement publiés par des jeunes auteurs à découvrir et quelques beaux livres sur le voyage.

La deuxième soirée, Etienne Dubuis nous a raconté quelques anecdotes de leur périple en Russie, après que Rita Gay ait fait lecture de textes d'auteurs voyageurs



Exposition des photographies de Véronique Marti.



Rita Gay, Laurence Verrey, Isabelle Ecklin, Maguy Gillot.

invités. Blaise Hofmann était présent avec le portrait de «*Capucine*» ainsi que Raymond Drouot, dont le recueil «*50 ans de Bourlingue entre Baltique et Mer Noire*» dépeint ses virées dans les pays de l'Est.

Le mercredi après-midi, les enfants ont pu écouter des contes et écrire leur nom en russe dans le bus nomade du Rat Conteur de Neuchâtel, librairie spécialisée enfants, grâce à Joëlle Favre et son animatrice. C'était une journée ensoleillée et l'animation a beaucoup plu aux petits comme aux grands.

La troisième soirée, Rita Gay a fait la lecture des récits tirés de «*Confidences cubaines*» du cyclonaute Claude Marthaler, de l'histoire de «*Makar pris de doute*» d'Andrei Platonov, lue, réécrite et dessinée par Alexandre Loye et une tranche du récit de la «*Transsibérienne*» d'Etienne et Véronique.

Ce fut un immense plaisir d'être à St-Sulpice avec ma librairie mobile et éphémère, à l'Espace 52 et d'y accueillir ses habitants.

Rendez-vous est d'ores et déjà pris pour cet automne car la librairie des Mille Lieux reviendra à l'Espace 52.

Isabelle Ecklin

© Photos: Isabelle Ecklin



Joëlle Favre de la librairie nomade du Rat Conteur.



Véronique Marti, Raymond Drouot, Blaise Hofmann, Etienne Dubuis.



L'heure du conte au Rat Conteur...

Epicerie du Village

V. Golaz et N. Bavaud,
rue du Centre 54,
1025 Saint-Sulpice

Tél. 021 691 88 05 - Fax ... 06

**VINS - MINÉRALES
PRODUITS LAITIERS
FRUITS ET LÉGUMES FRAIS
ARTICLES DE MÉNAGE**

Lundi au vendredi 7h00 à 12h30 / 15h00 à 18h30
Mercredi 7h00 à 12h30 / fermé
Samedi 7h00 à 12h30 / 15h00 à 17h00
Dimanche 8h00 à 12h00 / fermé

Livraisons à domicile le lundi et le jeudi

jfr *immobilier Sàrl*

Rue du Centre 25
1025 SAINT-SULPICE
Tél. 021 695 05 05
www.jfr.ch

**Vente – Courtage
Expertises immobilières**

Pascal CAMPIGOTTO



Case postale
1025 ST-SULPICE
Tél. 021 691 07 77
Natel: 079 637 65 39



PÂTISSERIE
VIENNOISERIE
CHOCOLATERIE
ST-SULPICE

Venez découvrir nos créations saisonnières ainsi que nos classiques revisités en pâtisserie, viennoiserie, chocolaterie et boulangerie/sandwicherie.

K.Pultau vous propose aussi sa petite restauration du midi dans son esprit alliant goût et respect des produits.

Toute l'équipe vous attend dans un nouveau cadre accueillant et chaleureux du lundi au vendredi de 6h à 18h30 et les dimanches de 7h à 13h.

Rue du centre 70 – 1025 St Sulpice – +41 21 691 60 10 – www.kpultau.ch

Anne-Marie Barraud

Reconnue ASCA

- Rebutologie
- Massage relaxant, drainant, énergétique, détoxifiant et spécial dos
 - Thérapie aux pierres volcaniques chaudes
- Drainage lymphatique manuel

Chemin de l' Ochettaz 21
Tél. 079 430 03 80

PHARMACIE DE LA CERISAIE

M. et Mme ARIBOT-Detorrenté, pharmaciens
Route de la Maladière 12
1022 CHAVANNES-PRÈS-RENEUS

- exécution d'ordonnances
- livraisons à domicile
- service de garde avec les officines de Renens
- ouvert tous les jours de la semaine du lundi au vendredi: 8 h – 12 h 15, 14 h – 18 h 45
- le samedi: 8 h – 12 h 15, 14 h – 17 h

Tél. 021 691 94 74



ROUTE DE ROMANEL 13
1121 BREMBLENS ^S/MORGES
TEL: 021 691 68 52
FAX: 021 691 68 58

CREATION DALLAGE PLANTES ENTRETIEN
ARROSAGES ELAGAGE ABATTAGE

Schmidt

Frères S.A.

Installations sanitaires

Maîtrise ☞ fédérale
Concessionnaires Eau et Gaz
Maison fondée en 1909

**Service d'entretien
Rénovations d'immeubles
Chauffages centraux**

Prilly/Saint-Sulpice
Tél. 021 624 83 35

copilates

clauda chantal blanc

copilates machine work
rte cantonale 110
ch-1025 st-sulpice
t: +41 (0)79 357 57 09
e: info@copilates.ch
www.copilates.ch



イヤシドーム
IYASHI DÔME

PRATIQUEZ LA DETOX A LA JAPONAISE !

(sudation par infrarouges longs)

- ELIMINEZ VOS TOXINES
- AFFINEZ VOTRE SILHOUETTE
- TRANSFORMEZ VOTRE STRESS EN ENERGIE

Venez vite l'essayer !

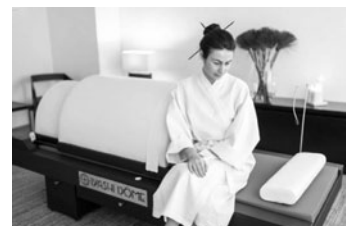

RABAIS 20% contre ce BON (CHF 80.- au lieu de CHF 100.-)

Sylvie Frankel sur RV uniquement au 079 606'41'17 www.sylviefrankel.com
Centre Harmony (côté physio) Ch. de la Crosette 4 1026 Denges

BISTROT DU PETIT PORT

Nouveaux tenanciers au Bistrot du Petit Port de Saint-Sulpice



Après 30 ans de bons et loyaux services au Restaurant du Petit Port, M. Mignot a bien mérité de prendre sa retraite et nous a remis, avec confiance, les clefs de son établissement.

Afin de nous présenter aux habitants de Saint-Sulpice, nous vous invitons à venir découvrir le Bistrot du Petit Port nouvelle version.

Jean-Claude à l'accueil et Daniel aux fourneaux se sont associés pour ce nouveau challenge.

Après de nombreuses années passées dans la restauration, nous avons décidé de poser nos valises dans ce magnifique endroit et lui avons apporté un nouveau cachet, une ambiance chaleureuse et plus douce où il fait bon partager un moment professionnel ou romantique.

Vous y trouverez une carte classique et inventive, des menus du jour le midi, une carte variée pour le soir, des vins de notre région et d'ailleurs, et la possibilité de composer des me-

nus, sur demande, pour des petits groupes jusqu'à 50 personnes.

Nos deux salles sont là pour vous, une de type bistrot et une autre plus calme et tout aussi chaleureuse. Dès que le soleil et la température seront plus cléments, vous profiterez de notre belle terrasse face au Petit Port des Pierrettes, avec vue sur les montagnes et le lac.

Nous sommes ouverts toute l'année sauf le dimanche soir et le lundi tout le jour, de janvier à mars, et tous les jours lors de la belle saison.



Côté café.

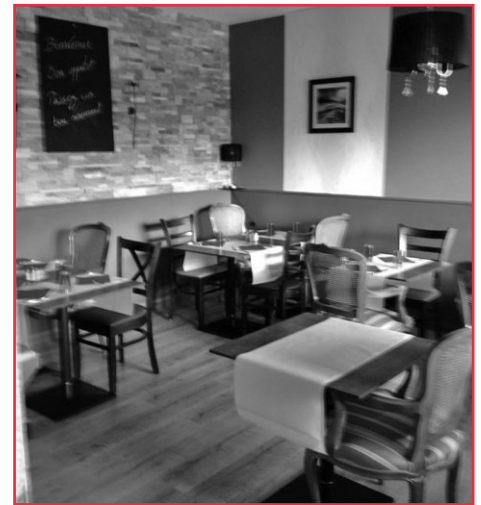

La salle à manger.

Tout en nous réjouissant de vous accueillir prochainement, nous vous souhaitons à tous une année 2016 prospère et agréable!

Quelques informations gustatives:

- Prix des mets de 18 frs à 49 frs
- Spécialités de filets de perche
- Gratinée de fêra
- Entrecôte de bœuf et cheval
- Hamburger de wapiti
- Proposition toute l'année de mets de saison et de brasserie.

GENS D'ICI

Un groupe de rock serpelioù à Austin, Texas

Black Willows est un groupe de rock aux influences psychédélices et stoner. Il a été formé en 2010 et est aujourd'hui composé de 3 musiciens: Aleister Crowley (chanteur-guitariste et compositeur), Ismaël Rodriguez (batter) et Tibère Reichler (bassiste).

Black Willows a enregistré son premier album en septembre 2012, Haze, à Austin au Texas dans le même studio qui a enregistré plusieurs albums du groupe Black Angels. Ce premier album a eu un joli succès un peu partout dans le monde et a eu énormément de bonnes critiques dans le milieu du rock psychédélique. Il est comparé à des groupes mythiques comme Black Sabbath, Pink Floyd, Led Zeppelin mais aussi plus récents comme Om, Black Mountain, Black Angels. Et ce groupe est un projet d'un de nos concitoyens serpelioùs, Hervé Palese (nom de scène: Aleister Crowley)!



Le groupe a fait de nombreuses scènes notamment à Paris, Lyon, Constance, Bâle, Zurich, Lausanne, mais aussi Austin. Il a partagé l'affiche avec des groupes renommés tels que Mars Red Sky, Radio Moscow, Brant Bjork et Kadavar.

Actuellement, ils travaillent sur leur très attendu deuxième album qui sera enregistré

courant du mois de mars prochain dans le même studio que le premier. Le groupe nous promet un deuxième volet épique et à fortes tendances mystico-chamaniques. Il ne nous en dira pas plus!

Les difficultés dans l'industrie du disque et de la musique en général, obligent les 3 membres du groupe à financer l'enregistrement, le mixage et le pressage du disque par leurs propres moyens. Ainsi, depuis le mois de novembre dernier, ils cherchent activement des fonds et ont également donné des concerts de soutien à Lausanne et à Châtel-Saint-Denis. Comme toute contribution reste la bienvenue, quiconque souhaite aider, peut le faire en versant sa participation ici: CCP 14-513077-8 communication «soutien 2^e album».

Pour en savoir plus sur le groupe:

www.theblackwillows.net

Contact: booking@theblackwillows.net



Un beau succès pour l'Amérique latine à St Sulpice et Ecublens



La 4^e édition de la manifestation «Cultures du monde», consacrée aux cultures d'Amérique latine, a connu un succès de participation sans précédent. Quelques 850 personnes ont franchi les portes de la salle communale à l'Auberge le St Sulpice, ou de l'Espace 52, ou encore de la Galerie du Pressoir à Ecublens, qui, pour la première fois, apportait son concours à l'événement.

Les animations proposées ont joué un rôle important dans ce succès. Les conférences de Maurice Hefli sur un voyage sacré en terre amérindienne et d'Eduardo Sanchez sur la musique de Cuba ont attiré entre 100 et 150 personnes chacune, établissant ainsi un record de participation qu'il ne sera pas facile de battre. Le vernissage, égayé par un défilé de costumes traditionnels assuré par une douzaine de membres de l'Association Las Amigas, a enthousiasmé près de 130 personnes. Quant au repas de cuisine sud-américaine, quelques 60 personnes ont goûté les préparations des Las Amigas. Un public si-



© Photo: D. Gillot

miliaire a assisté à la projection du film péruvien «Fausta, la teta asustada».

Enfin, les animations organisées à Ecublens ont elles aussi connu un succès remarquable. 70 personnes pour le concert de Maria de la Paz et Ignacio Lamas, presque autant pour la journée de contes pour enfants et pour le show de finissage.

Peu de visiteurs sont venus spécifiquement pour l'exposition de tissus guatémaltèques, mais il faut dire que la plupart des visiteurs intéressés ont eu l'occasion de voir cette exposition lors du vernissage ou lors des conférences qui ont eu lieu dans la même salle communale. Ces visiteurs ont par la même occasion pu s'instruire sur la situation actuelle des peuples indigènes grâce à l'exposition prêtée par l'ONG Survival International.

situé bien au delà des chiffres habituels de fréquentation des galeries pour des expositions d'art qui n'ont pas le soutien des médias grand public.

Au delà des chiffres, nous avons eu le grand plaisir de recevoir les louanges unanimes des visiteurs sur la qualité des conférences et du concert tout comme sur l'excellence des objets exposés. Quand on connaît les difficultés que nous avons connues pour réunir ces objets on peut se dire que cela valait la peine de persévérer dans nos efforts. Un grand merci à toutes les personnes qui nous ont aidés, notamment les conférenciers et les collectionneurs. Un remerciement particulier aux personnes de la galerie Aut'antic qui ont assuré la permanence à l'Espace 52 pendant toute la durée de l'exposition. Un grand merci aussi au Bureau Cantonal pour l'Intégration des étrangers et la prévention du racisme, qui nous a financés, et au Service de la culture de la municipalité d'Ecublens, qui nous a sérieusement aidés en prenant en charge plusieurs tâches d'organisation de la manifestation. Un grand merci enfin à tous nos visiteurs, de St Sulpice ou d'ailleurs. Rendez-vous en 2017 pour la prochaine édition de Cultures du Monde.

Stefano Spaccapietra
Responsable Culture du Monde
pour la SDD

© Photos: d'Alexia Lehmann



Masque Dieu du vent, porté lors de cérémonies mayas (600 av à 1520 ap JC).



Chavin Chongoyape (1000 à 700 av JC) : Vase-étrier du Pérou modelé en forme d'oiseau.

Par contre, quelques 125 personnes ont visité l'exposition sur l'art précolombien, la plupart de ces visiteurs s'attardant longuement pour admirer les objets exposés. Beaucoup ont aussi profité des visites commentées assurées par la propriétaire de la galerie d'archéologie Aut'antic à Sullens (maintenant Aexception à Lausanne), qui a prêté la plupart des pièces et qui a su les mettre en valeur par une scénographie admirable.

Le chiffre de fréquentation peut sembler modeste, mais il faut être conscient qu'il se



Zacatecas du Mexique (100 av à 250 ap JC).

ÉVELOPPEMENT

Vous avez dit musique... à St-Sulpice?

La Société de Développement vous invite à fêter:

les 40 ans de Musique à Saint-Sulpice

Il y a bientôt mille ans qu'une grande église était construite dans notre commune, à deux pas du bord du lac. On ne sait pas au juste quand et pourquoi sa nef s'est effondrée, mais ce qui en reste est un des joyaux de l'Art roman. Plus de 150 concerts ont été donnés dans ce lieu par les meilleurs ensembles de l'Arc lémanique sous l'égide de Musique à Saint-Sulpice.

Pour cette fin d'hiver, deux concerts (entrée libre-collecte) sont à l'agenda:

- **Vendredi 4 mars à l'Eglise romane, concert pour les scolaires**

Grande nouveauté!

De larges extraits du concert qui sera donné le dimanche 6 mars seront présentés et commentés aux enfants du Collège des Pâquis.

- **Dimanche 6 mars à 17h, Eglise romane**



Ensemble D-Cadences (10 musiciens de l'Orchestre de la Suisse Romande)

- 1^{re} partie classique avec des œuvres de Arriaga, Dvorak et Brahms
- 2^e partie: un grand choix de musiques divertissantes et tziganes

Notez bien cette date!

- **Dimanche 29 mai de 17h à 21h**

Dans l'espace entre l'église et le lac (sous tente)

Un grand concert (entrée gratuite - collecte) pour marquer dignement le quarantième anniversaire de Musique à St-Sulpice

- **17h Concert** de musique classique
- **18h30 Pique-nique** pour le public et les musiciens (boissons et paniers-repas en vente sur place)
- **20h-21h15 Concert rétro** (musique viennoise, music-hall, etc.) par un orchestre d'une trentaine de musiciens pour vous faire danser sur la piste devant la scène. Une manière de rappeler à tous que la musique peut être sérieuse, mais aussi divertissante, entraînante et conviviale. A bientôt.

Un grand merci à la Municipalité et à tous les sponsors qui nous ont permis de mettre sur pied ce programme.

Votre Société de Développement.

EXPO TANDEM

Espace 52
Rue du Centre 52
Saint-Sulpice

EXPOSITION TANDEM du 11 au 21 février 2016

du mercredi au dimanche
de 16h00 à 20h00
ou sur rendez-vous



Denise Glaus
076/ 324 71 23

Vernissage

Jeudi 11 février 2016
dès 18h00



Philippe Baum
079/ 250 68 44

CHASSE AUX ŒUFS

A vos oeufs! Prêts? Partez!!

3ème Chasse aux Oeufs de Pâques (suivie d'un goûter)

Le Mercredi 23 Mars 2016 au Parc du Russel

De 14h30 (répartition des groupes sur le terrain de basket) à 16h

Prends un goûter avec toi, tu pourras partager ce moment avec tes amis après la chasse

En cas de pluie persistante, la chasse sera annulée, voir notre page Facebook pour plus d'infos.

www.facebook.com/jeunesserpelious

Org: Les Jeunes Serpelious avec la Société de Développement

Les enfants sont sous la responsabilité des adultes qui les accompagnent.



AVENT ET NOËL

Le temps de l'Avent et la fête de Noël

*Les Fenêtres de l'Avent
qui ont rayonné dans les nuits obscures de décembre
se sont éteintes.*

*Restent les souvenirs
des bons moments passés entre Serpelious,
un verre à la main et le sourire au visage.*

*Merci aux hôtes d'avoir ouvert leurs portes
et merci à tous d'avoir ouvert le cœur
pour faire vivre la belle tradition!*

L'Avent prochain s'annonce joyeux...

Anni Bodmer

© Photo: Alexia Lehmann



La fenêtre du Croqu'Pomme



La chantée de Noël par les classes du collège des Pâquis.



La crèche animée



Le Père Noël et ses lutins



PAROISSE RÉFORMÉE

Événement

Un jour pour donner: dimanche 6 mars 2016

Nous vous attendons nombreux pour vivre cette journée de fête, de reconnaissance et d'offrande.

D'abord, lors du culte paroissial à 10h à l'église romane de St-Sulpice: culte redécouverte qui réunira tous les âges.

Puis, dès 11h30, apéritif et repas au Foyer paroissial.

Notre paroisse vous remercie pour le soutien financier que vous voudrez bien lui manifester lors du culte et du repas pour lequel nous attendons votre inscription:

(ecublenssaintsulpice@eerv.ch

ou 021 691 72 82) et dont nous estimons le prix à 25.- francs (à glisser sur place dans le chaudron).

Mais aussi

Soupe de carême:

Dans l'élan œcuménique que nous avons la chance de vivre dans notre paroisse, nous partagerons la traditionnelle soupe de carême avec nos frères catholiques

**le mercredi 2 mars dès 18h30
au Foyer paroissial à Saint-Sulpice.**

Dimanche des Rameaux: 20 mars à 10h, à l'église romane de St-Sulpice.

Nous nous réjouissons d'entourer nos jeunes lors du culte qui marque la fin de leur parcours de catéchisme. Certains ont choisi ce moment pour confirmer l'engagement pris à leur baptême.

Semaine Sainte:

Chaque soir du **21 au 26 mars, office à 19h** au temple d'Ecublens, sauf le vendredi 25

puisque le culte sera célébré le matin. Une occasion de méditer ensemble sur la Passion du Christ et de prier les uns pour les autres.

Vendredi saint (25 mars):

10h, culte à Ecublens.

Dimanche de Pâques (27 mars)

Aube de Pâques: 6h à Ecublens.

Le culte sera suivi d'un petit déjeuner à la salle de paroisse du Motty. Tresses et/ou confitures sont les bienvenues. Merci de le signaler à Anne-Lise Perret (021 691 91 16)

Culte de Pâques: 10h à l'église romane de Saint-Sulpice

Et encore

3 avril: comme tous les premiers dimanche du mois, redécouverte du culte à 10h, à Ecublens pendant le 1^{er} semestre de l'année.

Anne-Lise Perret / Nicole Livet

APÉRITIF DU « PETIT NOUVEL AN »

Ainsi que cela s'est fait à plusieurs reprises depuis le passage à l'an 2000, la Municipalité a organisé un apéritif pour la nouvelle année, invitant la population à venir la rejoindre.

Un délicieux buffet avait été préparé par M. et Mme Bajrami de l'Auberge «Le Saint-Sulpice» et des intermèdes musicaux (piano, puis flûte traversière) furent offerts aux convives.

A chaque fois une très jolie occasion de se rencontrer et d'échanger après cette période de fêtes et de commencer la nouvelle année d'une manière agréable.

N. Rochat



ZIGZAG

En février et mars, des ZIGZAG(s) de St-Sulpice à Prilly!

«ZIGZAG, théâtre et jeune public dans l'ouest lausannois» n'en est pas à son coup d'essai. La 2^e saison placée sous le signe de la fête a débuté à Renens en janvier avec un atelier «Théâtre et clown» pour les 7 – 11 ans et par l'accueil du spectacle *HA HA HA* du duo de clowns Okidok venu tout exprès de Belgique.

ZIGZAG, programme de découvertes des arts scéniques reliant les 8 communes du district de l'Ouest lausannois, s'adresse en février et mars au très jeune public et à leurs familles à travers 3 ateliers et 2 spectacles qui auront lieu à St-Sulpice et à Prilly.

C'est à St-Sulpice, au Foyer des Pâquis que Margrit Gysin, marionnettiste bâloise présentera le samedi 19 mars à 11h *Ernest et Célestine font une fête*, un spectacle de marionnettes pour tous dès 4 ans. La fête du théâtre se

poursuivra le même jour à 17h à l'Aula du collège de l'Union à Prilly avec *L'Ô*, un spectacle de théâtre et musique de la Cie vaudoise Tamiéro. Ce spectacle tout en douceur, sur le thème de l'eau, est destiné aux tout petits dès 6

mois. Il sera présenté une 2^e fois le dimanche 20 mars à 11h dans le même lieu.

En lien avec chaque spectacle ZIGZAG organise pendant 4 mercredis un atelier théâtre pour les enfants.

Dès le 17 février:

- atelier «théâtre et marionnettes» à St-Sulpice (5 à 7 ans de 15h à 16h30).

Dès le 10 février:

- atelier «mouvement et musique» à Prilly (4 à 6 ans de 15h à 15h45 / duo de parent – enfant de 3 à 4 ans de 15h45 à 16h30).

Infos, réservations et inscriptions:

- www.zigzagtheatre.ch
- info@zigzagtheatre.ch, 079 271 12 89

Vous pouvez dorénavant aussi rejoindre ZIGZAG sur Facebook: www.facebook.com/infozigzagtheatre



GOLD GYM FITNESS ST-SULPICE

Lausanne

Autant de nouveautés

pour 12 mois CHF 590.- ou 12 x 59.- au lieu de 760.-

- Début de l'abonnement au plus tard le 01.04.16.
- En 2015 Gold Gym a installé **264 appareils neufs** dans ses fitness. En 2016... ça continue, nous recevons ces jours **38 nouveaux** engins cardios et musculation.

Remboursement partiel de votre abonnement par votre assurance

5h30 – 23h00 7/7 goldgym-fitness.ch

Renens
Echallens

TechLine

l'informatique à votre service

info@techline.ch www.techline.ch
R. Pache 021 964 8307

• Réseaux
• Installation
• Vente matériel & logiciels
• Dépannage, Maintenance
Votre informatique vous fait tourner la tête? Contactez-nous!

Ramassages officiels

Mercredi 17 février	Papier et carton
Jeudi 18 février	Déchets verts
Jeudi 3 mars	Déchets verts
Mercredi 16 mars	Papier et carton
Jeudi 17 mars	Déchets verts
Jeudi 31 mars	Déchets verts

Le prochain «Serpeliou» paraîtra
dès le 6 avril 2016 (N° 245)

Délai pour la réception des textes:
vendredi 11 mars 2016

Parution suivante:

N° 246, dès le 15 juin 2016
(délai textes: 20 mai)

Notre compte: CCP 10-719-8

Adresse postale:

Journal *Le Serpeliou*,
case postale **105**,
1025 Saint-Sulpice

Courriel: nicolerochat@msn.com

DATES À RETENIR

Mercredi 10 février	Salle du Conseil communal	20.30	Séance du Conseil communal
Jeudi 11 février	Rue du Centre 59 Foyer paroissial	20.00	Assemblée générale de l'Association du Foyer suivie d'une conférence
Du jeudi 11 au dimanche 21 février	Espace 52		Exposition Tandem (voir annonce en p. 21)
Mardi 16 février	Salle du Conseil communal	20.00	Séance du conseil d'établissement scolaire de Chavannes-Près-Renens et Saint-Sulpice
Samedi 27 février	Laviau	19.00	Match amical FC St-Sulpice Féminine I / FC Bras Giblou
Dimanche 28 février			Election du Conseil communal (en 1 seul tour) et élection de la Municipalité (1 ^{er} tour du scrutin)
Jeudi 3 mars	Laviau	17.30	Match amical FC St-Sulpice FRM D / Lausanne Foot Academy M 12
Du jeudi 3 au dimanche 13 mars	Espace 52		Exposition de peinture Vanessa De Angelis
Samedi 5 mars	Laviau	13.00	Matchs amicaux St-Sulpice C Inter / FC Onex
		16.00	FC St-Sulpice III / FC Lonay I B
Dimanche 6 mars	Eglise romane	17.00	Musique à Saint-Sulpice, concert pour le 40 ^e anniversaire (voir annonce en p. 21)
Mardi 8 mars	Salle du Conseil communal	20.00	Assemblée générale du Tennis Club
Jeudi 10 mars	Hôtel de Ville Bussigny	19.00	Conférence Sanasports (voir annonce en p. 12)
Samedi 12 mars	Laviau	11.30	Match amical St-Sulpice C Inter / FC Martigny
Dimanche 13 mars	Laviau	11.00	Match amical FC St-Sulpice Féminine II / FC Bulle
Mardi 15 mars	Foyer paroissial	20.00	Assemblée générale Réseau 4S, suivie d'une conférence (voir annonce en p. 12)
Mardi 15 mars	Laviau	20.15	Match amical FC St-Sulpice I / FC Champvent
Mercredi 16 mars	Salle du Conseil communal, rue du Centre 59	20.30	Séance du Conseil communal
Jeudi 17 mars	Laviau	20.30	Match amical FC St-Sulpice III / FC Echichens II
Samedi 19 mars	Foyer paroissial	11.00	ZIGZAG théâtre et jeune public dans l'Ouest Lausannois – Théâtre des Marionnettes dès 4 ans (voir annonce p. 23)
Dimanche 20 mars			Election de la Municipalité (2 ^e tour de scrutin éventuel)
Mercredi 23 mars	Parc du Russel	14.30	Chasse aux œufs de Pâques, suivit d'un goûter (voir annonce en p. 21)

Toutes les dates de la Paroisse Réformée en page 22.

DONATEURS

Nous remercions vivement toutes les personnes ci-dessous de leurs dons qui nous prouvent l'intérêt porté par nos lecteurs à leur journal local.

Anita AGNEUS, Yves et Catherine ALLEMANN, Berthy ALLEMANN, Danielle ALTINA, Eric ANSELMO, Gilles BARBEY, Alain BECK, Christiane BÉDAY, Jacqueline BILIC, Hubert BLATTI, Rachel BONGARD, Jacqueline BOSSY, Cinzia BREGA, Michel et Viviane CAMPICHE, Annie CARRARD, Olivier CHAPUIS, Georges CHAVAILLAZ, Christian et Michèle JAQUIER, François et Maguerite CORBAZ, Edith CRESEL, Gabrielle CUENDET, Liliane CUÉREL, Daniel GAUDIN, Daniel et Suzanne GIROUD, Pierre DEL BOCA, Michel et Michèle DEPIERRAZ, Ella DESCOMBES, Heidi DESPONDS, Marie-José DEVAUD, Marie-France DIJAMATOVIC, Raymond et Monique DISERENS, Paul et Eliane DUCOMMUN, Anne-Marie DUVOISIN, Marinette FIAUX, André FLÜCKIGER, Alain FONTANELLAZ, Frédéric GARDET, Paul GEHRING, Claude-Alain et Jeannine GILLIARD, Patrice et Caroline GIRARDET, Gaby GOLAY, Violette GOLAZ, Jean-Daniel GRAF, Denise GRAS, Rémy GRUAZ, Philippe GUEX, Jacqueline GUIGNARD, Christiane HAAB, Youssef HAWAWINI, Olivier et Françoise HEUER, Jürg HUBER, Katia JATON, Adrien et Eiane JEANMONOD, Rémy KAPPELER, Christophe et Alice KÄSER, Jaap KLUVERS, René et Cinzia KNÜSEL, Gerhard et Suzanne KÜMMERLE, Ursula KUPFERSCHMID, Maciej LAPINSKY, Myriam LAVANCHY, Bernard et Antoinette LIECHTI, Michel et Rose-Marie LUTZ, Pierre MARKWALDER, Jean-Richard MARTIN, Olivier et Agnès MATTHEY, Cesare Jole MATTIELLO, Senta MENEGALLI, Bertrand MERMINOD, Madeleine MISTELLI, Noël MONNEY, Claude MÖSCHING, Nelly NEUSCHWANDER, Jenny NOVERRAZ, Chistian et Christiane NÜSSLER, William OGAY, Marcel PANZERA, Claes PFEIFFER, Achille et Ayisha PIOTTI, Andrée PORCHET, Chantal QUÉHEN, Jean-Louis RADICE, Josiane RAMEL, Patrick REICHLE, Lucien RENTZNIK, Sylvette REY, Catherine ROCAFORT, Hans ROHNER, Tewes RUDIGER, Elisabeth SCHMUTZ, Frank SIMOND, Ernest et Jeanne STEINHAEUER, Bernard THERAULAZ, Karin TURRETTINI, Jacques et Michelle UMIGLIA, Henri VOILLAT, Monique VOUTAZ, Nicolas et Patricia WEBER, Georges WEBER, Hans WENZEL, Paul et Krisztina WIRTH, Freddy et Ruth ZURBUCHEN.